Jornal O POVO

ANO 11 - Nº 624 | Circulação aos sábados | Barretos, 13 de janeiro de 2018 | REGIONAL

Altair - Barretos - Bebedouro - Colina - Colômbia - Guaíra - Guaraci - Icém - Jaborandi - Morro Agudo - Olímpia - Orindiuva - Severínia - Taiuva - Terra Roxa - Viradouro www.jornalopovoonline.com.br

COTAÇÕES FINANCEIRAS

VALORES EM 12 DE JANEIRO

Salário Mínimo	R$ 954,00
UFESP	R$ 20,14
Dólar Comercial Compra	R$ 3,204
Dólar Comercial Venda	R$ 3,206

Previsão do Tempo

SÁBADO

27° / 21° — variação — manhã — tarde — noite — 15 mm 90% chuva

DOMINGO

28° / 21° — variação — manhã — tarde — noite — 15 mm 90% chuva

Fonte: Climatempo

Selo que avalia políticas ambientais reprova município de Barretos

62 das 66 cidades na região de Ribeirão Preto foram reprovadas

Com uma cidade entre as 16 piores avaliações em políticas ambientais do Estado, a região de Ribeirão Preto teve apenas quatro de seus 66 municípios certificados pelo selo "Verde Azul" em 2017.

Além de não terem sido aprovadas, três das principais cidades da região, Ribeirão Preto, Franca e Barretos perderam posições no ranking.

Aprovada em outros anos com o selo, Barretos saiu da 72ª posição para a 381ª. Município sustentável, resíduos sólidos e gestão de águas foram alguns dos quesitos com os piores resultados.

Questionada sobre a queda no ranking, a prefeitura de Barretos informou ao site G1 que deixou de participar do programa, porque a reformulação dos critérios tornou as exigências inviáveis para o município.

Criado em 2007, o programa é parâmetro para autoridades direcionarem políticas públicas e consiste na avaliação de dez quesitos, tais como tratamento de esgoto, biodiversidade, arborização urbana, educação ambiental e qualidade do ar.

Na última quinta-feira (11), Leandro Gonçalves manteve contato telefônico com a redação do jornal **O POVO**, denunciando que a água do primeiro lago, na Região dos Lagos, estava sendo infectada por um possível produto tóxico (espumoso) e que poderia "matar" os peixes e prejudicar os barretenses que usam o lago para o lazer da pesca. Uma foto registrou o líquido espumoso saindo de um cano e caindo direto no lago. Segundo testemunhas, a cena durou quase o dia todo e continuava durante toda a manhã desta sexta-feira (12), porém foi impossível identificar onde tem início a canalização, o que, possivelmente, facilitaria identificar qual o tipo de líquido estava sendo depositado no lago.

Sindicato acompanhará promessa de novos empregos para as varredeiras

Presidente do Sindicato da Limpeza de Barretos e região, Luís Antônio Miranda, confirmou que acompanhará o cumprimento da promessa realizada pelo prefeito Guilherme Ávila, na última quinta-feira, (11), que garantiu novos empregos para as varredeiras.

A expectativa era que todas as 32 varredeiras fossem recontratadas pela empresa Seleta, para continuarem no mesmo serviço, mas, somente 10 continuarão e as demais ainda não terão uma garantia do trabalho.

"O prefeito falou que iria garantir a colocação delas em uma empresa, mas, na Fundação Pio XII, elas terão que passar por uma avaliação com um Psicólogo e, infelizmente, a nossa classe tem pouca escolaridade" ressaltou Miranda.

Segundo Miranda, após o dia 19, todos os currículos serão entregues no Recurso Humano da Fundação Pio XII e a expectativa é que todas as varredeiras que foram demitidas possam estar trabalhando ainda esse mês.

"Eu quero urgência para que aconteça logo. Assim que forem demitidas da Seleta, se encaminhem para a Fundação Pio XII e comecem a trabalhar", declarou o presidente do Sindicato da Limpeza de Barretos e região.

Paulinho da Força quer ampliação de programa que beneficia desempregados

Preocupado com o alto índice de desemprego nas cidades do interior paulista, o deputado federal Paulinho da Força solicitou ao vice-governador de São Paulo, Márcio França, a ampliação do Programa Emergencial de Auxílio-Desemprego, conhecido como "Frente de Trabalho". A ação proporciona a qualificação profissional e renda para trabalhadores desempregados, por meio de atividades temporárias.

O encontro foi realizado na sede do Solidariedade, em São Paulo, e reuniu o secretário do Emprego, José Luiz Ribeiro, o presidente do partido em São Paulo, David Martins, o secretário-geral do Solidariedade, Luiz Adriano (Luizão), o secretário Executivo da legenda, Luiz Carlos Anastácio, entre outros.

"Esse programa é uma maneira de ajudar as famílias que estão em dificuldades", explicou Paulinho da Força.

■ Segundo Caderno - PÁGINA 1

AQUECIMENTO DO MERCADO

Mercado Imobiliário promete surpreender em 2018

O presidente do Conselho Regional de Corretores de Imóveis de São Paulo (CRECISP), José Augusto Viana Neto, esteve no Sebrae Barretos na última terça-feira (09), e debateu alguns assuntos do segmento com os corretores de imóveis. Segundo Viana, a perspectiva para esse ano é muito otimista. Segundo o gerente do Sebrae Barretos, Rafael Matos do Carmo, o Sebrae começou a atuar neste segmento mais nesse ano, após efetuar o convênio com o CRECI. "A expectativa é de criar um grupo de corretores e formar um plano de ação para trabalhar e desenvolver a metodologia em 2018", destacou Rafael Matos.

■ Segundo Caderno - PÁGINA 1

Cadastramento para transporte de universitários começa segunda-feira

O setor de Transporte Escolar da secretaria municipal de Educação confirmou que a partir da próxima segunda-feira, dia 15, os universitários interessados que necessitam de transporte intermunicipal coletivo deverão formalizar o seu cadastramento. O setor está localizado na rua 30, na esquina da avenida 57, ao lado do almoxarifado da prefeitura. O horário de atendimento será das 8 às 16 horas e o próprio aluno deverá realizar o seu cadastro apresentando cópia do CPF, comprovante de residência, declaração de matrícula e duas fotos 3 x 4.

Prefeitura cancela concurso para contratar Agente de Saúde Pública

A prefeitura de Barretos anunciou no final desta sexta-feira (12), o cancelamento do concurso público 001/2017, que contrataria Agentes de Saúde Pública - ESF.

Com o cancelamento, os candidatos que pagaram suas inscrições podem requerer a devolução da taxa VIA E-MAIL para devolucaoconcurso2017@barretos.sp.gov.br a partir da próxima segunda-feira, dia 15 de janeiro, informando: Comprovante de Pagamento do Valor da Taxa; Nome e CPF do candidato, sendo necessariamente titular da Conta Corrente ou Poupança; Banco; Número da Agência; Número da Conta Corrente; e Contato telefônico. O prazo para análise da solicitação e devolução é de até 20 dias.

Começaram na última terça feira, 9 de janeiro, as inscrições para concursos públicos da prefeitura que oferecem 411 vagas para 106 cargos. As inscrições poderão ser feitas até o dia 15 de fevereiro, através do site da Vunesp. O prazo para solicitação da isenção da taxa de inscrição, para os candidatos que têm direito, foi encerrado nesta sexta-feira, dia 12, na prefeitura de Barretos, que atendeu cerca de 800 pessoas. Nos três dias de prazo para a solicitação de isenção de taxa de inscrição dos concursos, foram atendidas mais de 3 mil pessoas.

■ PÁGINA 05

Eventos em louvor aos Santos Reis prosseguem neste sábado

Companhia de Reis Irmãos Borges (Foto: Aquino José)

Após a procissão e quermesse realizados nesta sexta-feira (12), entre a Catedral e a capela na avenida 9, os eventos em louvor aos Santos Reis prosseguem neste sábado (13). A partir de 18 horas, na sede da ASPUM (Associação dos Servidores Públicos Municipais) acontece a festa de encerramento da jornada da Companhia de Reis Santa Joaquina. A Companhia de Reis do Brejinho, do mestre Lediomar Batista, realiza festa na Capela da Lagoinha, no próximo sábado, dia 20, em torno das 18 horas. No mesmo horário, mas no sábado, dia 27, a peregrinação encerra os louvores aos santos no Distrito do Ibitu.

O Barretos EC terminou a sequência de jogos-treinos

Durante os preparativos nesta semana, o técnico Paulinho McLaren elogiou os jogadores contratados, após 40 dias de preparação e os cinco jogos-treinos.

"Falta pouco para que o time fique ideal para a estreia. Os jogos-treinos nos deram uma visão bem clara da equipe que estamos formando. Agora é partir para a competição. Tenho um grupo na mão muito bom", frisou.

■ Segundo Caderno - PÁGINA 4

Editorial

Administração pública que segue

Não fossem as maldosas e revoltantes redes sociais (sem generalizar, porque o compartilhamento corresponde a uma minoria mancomunada com a desordem e a inconsequência), poderíamos usar um velho ditado, da época da realeza: enquanto os cães ladram, a caravana passa.

Não é o caso de Barretos. Caso fosse, diríamos que enquanto os cães (inconseqüentes) colocam obstáculos, retalham opiniões, expõem mentiras e usam da humildade de alguns, inconformados por não ocuparem os postos sonhados na política, a caravana (a administração pública) passa e mostra serviço, quer queiram quer não.

O Executivo barretense permanece no caminho para conquistar seus objetivos. É uma realidade que os cegos de plantão insistem em não ver. Mas, para e porque enxergar o óbvio? Não lhes trazem nenhum ganho político, não é mesmo?

O início do ano letivo nas escolas municipais está chegando. As escolas pólos das CEMEIs permanecem em atendimento. Concursos públicos estão em andamento. Atendimentos normais nas unidades de saúde. Ordem Pública buscando meios de melhorar a segurança. Gestão e Estratégia buscando ajuda no Estado e na União. Esportes e Lazer sempre marcando pontos positivos. Indústria e Comércio vivendo a realidade de investimentos no país, etc.

Obras? Poucas, mas estão em andamento, com problemas normais em qualquer obra pública de grande proporção, como o caso da obra Fundo de Vale, que causa transtornos para todos que possuem veículos, comércio no centro próximo às obras, etc.

Buracos nas vias públicas? Óbvio, com um asfaltamento desgastado pelo tempo e a grande quantidade de veículos (pequenos, médios e de grande porte) que só aumenta a cada ano. A única culpa da atual administração, neste caso, é sonegar a ela mesma, o direito de sobrepor as necessidades da população ao mais urgente.

No demais, Barretos caminha como qualquer município que enfrentou, e ainda enfrenta crise econômica e política, subalternos que são das políticas divisórias e de atendimento político/partidária, impostas pelo Estado e pela União. Segue, provando na ponta do lápis, com investimentos possíveis e economia do dinheiro público que falta para serem realocados e aplicados nas necessidades mais prementes.

Enquanto isso, os inconseqüentes insistem em não admitir que existam, mesmo eles fazendo parte do rol que vive estampando no peito, e nas redes socais, a conquista de verbas parlamentares, conquistadas no troca-troca eleitoreiro que será usado neste ano para ganhar votos na eleição de outubro próximo. Votos de submissos que se intitulam defensores da população mais carente, esta que nem sabe que está sendo usada para conquistas eleitorais e políticas de poucos.

Se a caravana passa, a administração municipal segue rumo aos seus objetivos, propostos a seus eleitores e à população. A inconsequência, inaceitável à classe política, não afetará em sua maioria, o Legislativo, parceiro fiscalizador dos atos administrativos do Executivo.

Se no início citamos um velho ditado, para finalizar vale citar um ditado que nunca envelhece, principalmente, na política. O que um inconseqüente deveria aprender antes de se tornar um, é que ao término do jogo, o rei e o peão voltam para a mesma caixa.

Tudo começa no município

A interlocução que a Uvesp provocou com especialistas e o público alvo – os agentes públicos – em 2017, encerra a certeza de que os caminhos para o sucesso administrativo e a preparação dos agentes públicos para cargos maiores, estão corretos.

A parceria da Uvesp com a Universidade de São Paulo, a exposição de especialistas em diversos setores do municipalismo, funcionou a contento nesse ano. Ninguém ignora que no arcabouço federativo, o município é o grande alicerce do desenvolvimento nacional. E os seus agentes públicos, preparados e orientados, aprendendo na prática, com os problemas municipais, tornam-se prontos para os cargos maiores da Federação.

Ao preparar o vereador, principalmente, para uma trajetória tranquila no terreno onde se assenta o edifício da Federação, estamos conduzindo-o a passos maiores na política nacional. Ficou muito claro para os palestrantes que nos acompanharam, que não faltam, no interior paulista, bons exemplos de administrações fecundas, com modelos de desenvolvimento municipalista. Igualmente, nas Câmaras Municipais, encontramos vereadores dispostos a fazer a diferença em seus mandatos.

Sebastião Misiara
Presidente da União dos Vereadores do Estado de São Paulo
Vice-presidente do Fórum de Entidades Estaduais de Vereadores e vice-presidente da Associação dos Dirigentes de Vendas e Marketing do Brasil

Fazendo coro ao Tribunal de Contas do Estado, a Uvesp tem orientado a formação dos controles interno e externo, criando mecanismos de controle social e, com isso, tornar público o debate das decisões que vão orientando a vida nos municípios. Os Parlamentos Regionais, induzidos pela Uvesp, têm sido exemplo edificante de convivência com a sociedade civil. Percebemos que há um chamamento à solidariedade, para adesão a projetos claros. O cidadão, então, sabe o resultado que vai obter, e ele adere.

Esses parlamentos têm sido exemplo de amadurecimento tanto da parte do Executivo, do Legislativo como da parte dos cidadãos. Pois se percebe que é possível conformar novos pactos, estabelecendo negociações para enfrentar os problemas comuns. A construção da Democracia no país, a partir de município, se faz com os atores coletivos que representam os interesses dos mais diversos. Ficou evidente na série de seminários promovidos pela Uvesp que a pluralidade de interesses abrange o campo da cultura, do ambiente, da defesa, da qualidade de vida, do meio ambiente, da educação e da saúde.

É o que temos observado nas diversas regiões do Estado. Vale aqui uma citação da Hannah Arendt no livro "Da Condição Humana", em que ela afirma: "Um indivíduo quando está na família , quando está lá no seu grupo primário, ele é um indivíduo; ele só se transforma em cidadão quando atua no espaço público". Afirma-se, então, que a Uvesp, em suas andanças, tem trabalhado e estimulado a construção da cidadania. Ao preparar o vereador para um cargo maior, certamente estamos, também, estimulando que os atores da sociedade se disponham a disputar cargos públicos.

Hoje, podemos dizer que as Câmaras Municipais, que funcionavam como um despachante do Poder Executivo, entendem suas competências e as atribuições constitucionais, graças à colaboração efetiva que a Uvesp teve dos seus diretores estadual e regionais, e dos presidentes dos Parlamentos Regionais.

Para que isso ocorra com mais intensidade, estamos firmando, em parceria com o Observatório Social, uma ação conjunta com a CGU – Controladoria Geral da União – para que prefeitos e vereadores, que lutam incansavelmente com a falta de recursos, possam entender melhor a aplicação dos recursos federais em seus municípios.

Saúde Bucal

Conheça os mitos e verdades sobre a escovação dentária

Escovar os dentes é um ato que vai muito além da estética. Um sorriso bonito, acompanhado de um hálito fresco, transmite segurança e são considerados um ótimo cartão de visitas, podendo abrir muitas portas. Porém, apesar de parecer um processo relativamente simples, existem vários erros e falsas verdades que envolvem o ato de higienização e acabam comprometendo a saúde bucal. Confira:

Enxaguantes bucais substituem a escovação

Mito. Os enxaguantes bucais possuem por grau representativo de importância dentro do processo de higienização bucal, mas, em hipótese alguma, substituem a escovação. O enxaguante bucal é um agente auxiliar. Sozinho, sem a escovação e o fio dental, ele praticamente não tem utilidade nenhuma.

A troca de escova deve ser frequente

Verdade. O ideal é trocar a escova a cada três meses. Porém, esse período pode ser maior ou menor, pois dependem de fatores como o cuidado e a força dispensada na escovação. Também é preciso observar se não há presença de fungos na escova.

A higienização noturna é a mais importante

Verdade. Durante o sono, a salivação diminui e pode ser até interrompida, o que, aliado ao ambiente úmido e com pouca movimentação, causa um aumento considerável da proliferação de bactérias presentes na boca. "Além disso, o uso de creme dental com flúor na escovação noturna resulta em maior redução da evolução das bactérias em relação à escovação pela manhã.

O modelo da escova não possui nenhuma influência sobre a eficácia da escovação

Mito. Apesar de poucas pessoas darem importância ao modelo da escova de dente, o mesmo interfere diretamente na eficácia da escovação. O correto é optar por uma escova com cabeça pequena, arredondada e de cerdas macias, principalmente, para quem tem abertura pequena na boca. Escovas com cerdas médias e duras devem ser descartadas.

Existe uma forma correta de escovar os dentes

Verdade. O ideal é que a escova seja apoiada suavemente sobre a superfície dos dentes em um ângulo de 45 graus, com a metade das cerdas recobrindo a superfície dental e a outra metade envolvendo a gengiva. Sem pressionar a cabeça da escova de forma exagerada, a recomendação é fazer movimentos circulares durante aproximadamente cinco segundos em cada uma das superfícies dos dentes. Outra dica é não se esquecer de escovar a língua e gengiva, pois o acúmulo de placas nessas regiões podem passar para os dentes.

É preciso usar grande quantidade de pasta dental

Mito. Ao contrário do que muitos pensam, colocar bastante creme dental não é um sinônimo de boa higiene. A quantidade recomendada de pasta de dentes a cada escovação é a correspondente ao tamanho de um grão de ervilha. Quando a pessoa exagera na quantidade de creme dental, a chance de engolir esse excesso aumenta consideravelmente. A ação mecânica da escova é muito mais importante que a ação química das pastas dentais.

Tiago Angeruzzi Lopes
(CRO/SP: 81643)
Departamento Odontológico
Sindicato da Alimentação
de Barretos, atendendo também
em Ortodontia e também Botox

Familiares de funcionários dos Correios poderão ficar sem plano de saúde a partir de fevereiro

O Tribunal Superior do Trabalho (TST) poderá julgar no próximo mês de fevereiro ação para retirada de pais, filhos e cônjuges do plano de saúde dos funcionários dos Correios.

De acordo com a proposta da Empresa de Correios e Telégrafos (ECT), a estatal bancará 100% do benefício apenas para os 140 mil servidores da ativa e aposentados. Os dependentes teriam que pagar uma mensalidade e coparticipações.

Na visão da advogada Nathália Monici, "a pretensão apresentada pela ECT trará prejuízos irreversíveis aos empregados e seus dependentes, na medida em que o aumento da participação dos empregados na cobrança de mensalidades ensejará o pedido de rescisão dos contratos daqueles que não suportarem a oneração excessiva das contribuições. É importante registrar, por fim, que a retirada dos dependentes do quadro de beneficiários colocará milhares de pessoas em risco no plano de saúde, caracterizando um enorme contingente de novos usuários que o Sistema Único de Saúde não terá condições de acolher".

Atualmente, a regra permite a cobertura de 95% dos custos do plano aos concursados e de seus 260 mil dependentes. Os Correios esperam reduzir em um terço o gasto de R$ 1,8 bilhão anual. Como compensação, a estatal se propõe a distribuir 15% do lucro aos funcionários.

Expediente

JORNAL O POVO
Fundação Agosto de 2006

Fone: (17) 3324-5637 / e-mail: jornalpovo@gmail.com

DIRETORA: Lilia Anastácio
JORNALISTA RESPONSÁVEL: Lilia Anastácio - MTB 73.046/SP
REDAÇÃO e EDIÇÃO: Zeca Ferreira - MTB 78.574/SP
DESIGNER GRÁFICO: Maxsmiliano Lemes das Neves
CONTATO COMERCIAL: (17) 3323-4960 E-MAIL: jornalpovo@gmail.com

Anastácios Edições de Jornais Ltda - ME
CNPJ : 08.189.738/0001-50
Inscrição Municipal: 06.08.01.000469
* Os artigos assinados e o conteúdo publicitário inseridos neste jornal são de inteira responsabilidade de seus autores e empresas
TIRAGEM: 4 MIL EXEMPLARES

BASTIDORES DA POLÍTICA

Na última segunda-feira (8), o deputado federal e presidente nacional do partido, liderou reunião com dirigentes do Solidariedade, para debater os desafios e as oportunidades para o crescimento do partido em 2018. "Estamos prontos e muito animados. É fortalecer o partido nas bases, principalmente junto às comunidades e nossas mulheres", comentou Paulinho da Força.

Renato Guedes do MBL (Movimento Brasil Livre), de Barretos e região, vem fazendo postagens esclarecedoras sobre política nas redes sociais. De apoiados pelo movimento que passam a ocupar cargos na administração pública até os prováveis candidatos nas eleições de outubro, que receberão apoio do movimento.

Se o assunto é eleição de outubro e o tema são os prováveis candidatos a cargos parlamentares, vale registrar, também, que o vice-prefeito, Vagner Chiapetti (MDB), tem tudo para ser lançado candidato a deputado Federal, com apoio do atual prefeito, Guilherme Ávila, e do ex-prefeito, Uebe Rezeck.

Para quem ainda não sabe, o ex-prefeito Emanoel Mariano de Carvalho mudou sua legenda para se filiar no PRB. Com indicação de que pode ser o homem do partido a deputado federal na eleição de outubro deste ano. Há quem diga que vale ver para crer.

Outro possível candidatíssimo ao cargo de deputado Estadual para Assembleia Paulista será o Major Mauro, integrante do comando do Batalhão da Polícia Militar de Barretos, que vem recebendo fortes apoios de diversos segmentos e líderes barretenses e regional.

A quem possa interessar, o todo competente atual secretário municipal de Negócios Jurídicos, Rodrigo Domingos, é indicação de um profissional influente e respeitado nos meios jurídicos, um grande auxiliador do prefeito Guilherme Ávila desde 2013.

Enquanto isso, o ex-secretário da mesma pasta, Pedro Serradela, busca espaço na executiva estadual do PSDB. Quer mostrar serviço depois do escorregão.

Artigo publicado na imprensa barretense, expondo opinião sobre os salários dos vereadores e de secretários municipais, continua dando pano prá manga. O artigo fere a amizade entre o autor, ex-secretário municipal, e o prefeito. Por isso, os burburinhos só crescem. Até mesmo de rompimento político e familiar.

Secretaria e AME realizam Mutirão de Endocrinologia

A secretaria municipal de Saúde e o AME (Ambulatório Médico de Especialidades) de Barretos, realizam no próximo dia 19, das 7 às 17 horas, o Mutirão de Endocrinologia, destinado à pacientes com alteração na glândula tireoide e diabetes, que aguardavam na fila de espera da rede municipal de saúde. O atendimento será feito no AME de Barretos,

Serão atendidos cerca de 100 pacientes, que foram previamente contatados e já realizaram alguns exames, e que passarão pela consulta durante o mutirão. De acordo com o secretário municipal de Saúde, Alexander Stafy Franco, o objetivo desta ação é minimizar a demanda e proporcionar mais agilidade e eficiência no tratamento da especialidade.

Esta ação contará com a participação dos médicos da rede municipal, Rodrigo Andrade de Menezes, Angélica Guimarães Andrade Baamonde, Julbert Luiz dos Santos Paro e Fabiane Yumi Nishikawa Lima, além do médico do AME (Ambulatório Médico de Especialidades) de Barretos, Fernando Cesar Robles.

Educação divulga calendário escolar de 2018

A secretaria municipal de Educação de Barretos definiu o calendário escolar de 2018, que estabelece os 200 dias letivos conforme normatizado por lei. As aulas terão início no dia 19 de fevereiro e vão até o dia 14 de dezembro. Estão inseridos no calendário a Educação Infantil, Ensino Fundamental e EJA. (Educação de Jovens e Adultos).

No mês de julho haverá uma semana de recesso, no período de 16 a 20. O mês de agosto contará com atividades escolares normais, não havendo recesso, mesmo com a Festa do Peão.

A secretaria lembra que as atividades, lúdicas e recreativas, nas Escolas Pólo têm início no dia 22 de janeiro, finalizando em 9 de fevereiro, com atendimento no período das 7 às 17 horas, nos CEMEIs dos bairros Pedro Cavalini, Rios, Idê Daher, Zequinha Amêndola, Santa Cecília e Mãe Comerciária, no Centro.

Pacaembu Construtora doa 4,5 toneladas de alimentos para o Hospital de Câncer de Barretos

Representantes da Pacaembu Construtora estiveram na manhã desta sexta-feira (12) no Hospital de Câncer de Barretos para entregar a doação de 4,5 mil quilos de arroz (tipo 1) à instituição. A arrecadação foi possível por conta de uma iniciativa da equipe de obras do Vida Nova Barretos, bairro planejado e construído na cidade, que angariou R$ 10 mil com a venda de materiais não utilizados na obra, como tapumes, telhas e madeira. A própria instituição solicitou a doação de arroz. As mais de quatro toneladas do alimento doadas pela Pacaembu serão suficientes para suprir a necessidade por uma semana. "É uma satisfação para a Pacaembu Construtora contribuir para o trabalho realizado pelo Hospital de Câncer de Barretos, já que a instituição é referência e presta assistência gratuita a milhares de pacientes todos os anos", ressalta José Stucki Júnior, diretor de obras da construtora. ***Na foto, José Stucki Júnior, diretor de obras da Pacaembu; Maria Cláudia da Silva Costa, técnica em nutrição; Jacqueline Fernandes, gerente de desenvolvimento organizacional da construtora; Rafael de Oliveira Silva, auxiliar de almoxarifado do hospital; e Emerson Fiamenghi, gerente financeiro e administrativo da obra.***

Definidas quermesse e missas das festividades da Capela de Santa Bakhita

O dia da padroeira, Santa Josefina Bakhita, é 8 de fevereiro, e a comunidade da capela de Barretos programou uma semana de comemorações, entre missas e a tradicional Quermesse.

Com shows musicais, sorteio de prêmios e feira gastronômica, a quermesse, coordenada pelas festeiras Cláudia Zani, Patrícia Xavier, Kátia Ferreira, Adriana Brandão e Milena Carvalho (foto), acontece de 2 a 4 de fevereiro (sexta, sábado e domingo), na Rua Francisco de Assis Miranda, em frente à capela, número 172, no Residencial Minerva.

Com estrutura completa de mesas, tendas para cobertura e banheiros de alvenaria, a quermesse é um evento preparado para ser curtido até mesmo em tempos de chuvas.

Já as missas em louvor à santa tem programação ainda mais extensa, e acontecem de 2 a 8 de fevereiro, sempre às 19h30, no interior da capela. No dia 2 (sexta), o celebrante é o padre Túlio Gambarato; no dia 3 (sábado), a celebração fica por conta do padre Sílvio Aguilar; no dia 4 (domingo), é do padre Davis Pedott; na segunda, dia 5, o padre Paulo Ricardo celebra a missa; enquanto que no dia 06 (terça), é a vez do padre Luis Fernando; o padre convidado do dia 7 (quarta), é Ronaldo Miguel e na quinta-feira (8), dia da padroeira Santa Josefina Bakhita, quem preside a missa especial é o bispo diocesano, dom Milton Kenan Júnior.

Sindicato dos Servidores Públicos Municipais empossou nova diretoria

DIRETORIA ADMINISTRATIVA
Presidente: João Roberto dos Santos
Vice-Presidente: Laércio Tedesco Filho
1º Secretário Geral: Marco Antônio Rocha Silva
2º Secretário Geral: Vagner Ferreira Araújo
1º Secretário de Finanças: Sonilto Pereira De Souza
2º Secretário de Finanças: Moyses Henrique Belmiro Ferreira
1º Secretário de Formação Sindical: Carlos Alberto Perassoli
2º Secretário de Formação Sindical: Rita Cristina Santos Cirino
1º Secretário de Desenvolvimento: Luis Carlos Diniz Buch
2º Secretário de Desenvolvimento: Hugo Palerosi Junior
CONSELHO FISCAL – MEMBROS TITULARES
Osmar Cirino
Euzébio Joaquim Pires
Nilton Vieira
CONSELHO FISCAL – MEMBROS SUPLENTES
Luiz Carlos Fontes
Antônio Gomes
Raphael Silvério De Assis Ribeiro
CONSELHO DE REPRESENTANTES MEMBROS TITULARES
Fábio Renato Celeri
Joselaine Almeida Da Silva Ribeiro Tadeu
Elaine Aparecida Pereira Gomes
CONSELHO DE REPRESENTANTES MEMBROS SUPLENTES
Renata Fonseca Neto Lopes
Geraldo Reis Medeiros
Francisco Paulo Pentino
DELEGADO SINDICAL – MEMBRO TITULAR
Wilson Luiz Garcia Causim
DELEGADO SINDICAL – MEMBRO SUPLENTE
Clarice Helena Passini Mendes

Em cerimonia realizada no dia 5 de janeiro, o Sindicato dos Servidores Públicos Municipais de Barretos empossou a diretoria para o quadriênio 2018/2021.

Em seu discurso de posse, o presidente reeleito, João Roberto dos Santos, ressaltou o trabalho que vem sendo realizado pelo sindicato desde a sua fundação e agradeceu o empenho de seus diretores em sempre buscar o melhor para os servidores públicos.

"Iniciamos mais uma jornada e continuaremos lutando pelos direitos dos servidores públicos municipais. Buscaremos crescer cada vez mais para oferecer sempre o melhor atendimento para nossos associados em nossas clínicas médica e odontológica, e em todos os setores da nossa sede", declarou o presidente.

ASSOCIAÇÃO ESPIRITA "DEUS É LUZ"

EDITAL

A Associação "Espírita Deus é Luz", pelo seu presidente abaixo assinado, convoca todos os seus sócios, quites com suas obrigações sociais, para Assembleia Geral Ordinária a ser realizada no dia 28 de janeiro de 2018, domingo, às 09:00 horas, em primeira convocação e, às 10:00 horas, em segunda convocação, na sua rede social, localizada na praça São Benedito, n° 29, na cidade de Barretos-SP, tendo por objetivo o exame e a deliberação dos seguintes assuntos:

- Balanço financeiro, contas, e relatório da Diretoria alusivo ao de 2017
- Eleição e posse da diretoria e conselho fiscal para o biênio 2018/2019

Barretos-SP em 12 de janeiro de 2018

JULIO VIEIRA DA SILVA
PRESIDENTE

ESPOGRAF
Artes Gráficas
IMPRESSOS EM OFF-SET
CARIMBOS E ENCADERNAÇÕES
TELS. (17) 3322-3200
3323-4107
RUA 22 N. 1220 - CENTRO - BARRETOS-SP

PREFEITURA DO MUNICÍPIO DE TAIUVA

AVISO DE LICITAÇÃO

Órgão Licitante: Município de Taiúva; Modalidade: Tomada de Preços nº 01/2018; Tipo de Licitação: Técnica e Preço; Objeto: Contratação de sistema de ensino, constituído de assessoria, suporte, acesso a portal de internet complementado pelo fornecimento de materiais didáticos impressos e licença de uso de software, aos alunos e professores da Educação Infantil e Ensino Fundamental (anos iniciais) através de empresa especializada em Sistema Pedagógico de Ensino; Data da Sessão Pública: 20/02/2018, às 08 horas; Local: Rua 21 de Abril, nº 334 (Sede da Prefeitura). Maiores informações poderão ser obtidas pelo telefone (16) 3246-1207 ou pelo e-mail licitacao@taiuva.sp.gov.br. O Edital completo e seus anexos poderão ser adquiridos no site www.taiuva.sp.gov.br ou no setor de licitações, através de gravação em disco removível (pendrive) fornecido pelo interessado.

Taiuva, 12 de janeiro de 2018.

Francisco Sergio Clapis
Prefeito Municipal

Vagas de Emprego no PAT Barretos

O (PAT) Posto de Atendimento ao Trabalhador de Barretos informa que para segunda-feira (15/01) estão disponíveis as seguintes vagas de emprego:

CAMAREIRA DE HOTEL
COZINHEIRO DE RESTAURANTE
COZINHEIRA NO SERVIÇO DOMÉSTICO
ELETRICISTA INDUSTRIAL
FUNILEIRO INDUSTRIAL
LAVADOR DE CARROS
MECÂNICO DE AUTOS
MOTORISTA DE CAMINHÃO
MOTORISTA DE CAMINHÃO
OPERADOR DE EMPILHADEIRA
POLIDOR/ESCOVADOR DE INOX
SOLDADOR
TOSADOR
VENDEDOR EXTERNO
VENDEDORA INTERNO
VIDRACEIRO

O atendimento para vagas de emprego são feitos, exclusivamente no Poupatempo, localizado ao lado do North Shopping Barretos, de segunda a sexta-feira, das 8 às 17 horas e, aos sábados, das 8 às 12 horas, munidos de PIS/Pasep/NIT, CPF, RG, Carteira de Trabalho e comprovante de residência.

BARRETOS THERMAS PARK

CONVOCAÇÃO DE ASSEMBLÉIA GERAL

INDEPENDENTE BARRETOS CONSTRUÇÕES E INCORPORAÇÕES LTDA., na qualidade de Incorporadora do empreendimento "BARRETOS THERMAS PARK", C O N V O C A V. Sa. (s) para a ASSEMBLEIA GERAL DE INSTALAÇÃO do Condomínio, a realizar-se no dia 27 (vinte e sete) de janeiro de 2018 (sábado), às 09:00 horas, nas dependências do próprio condomínio, sito à Rodovia Brigadeiro Faria Lima, km 428, Parque do Peão, na cidade de Barretos-SP, para tratar da seguinte ordem do dia:

1) Informações sobre a conclusão do empreendimento e respectivo registro da Instituição, Especificação Parcial e Convenção do Condomínio no Registro de Imóveis desta comarca e sobre a Instalação do Condomínio, a entrega das unidade e início de funcionamento;
2) Indicação do Síndico do Condomínio e fixação de sua remuneração, tudo de acordo com a cláusula 23ª e seus §§ 1º e 2º, da Convenção de Condomínio
3) Eleição do Subsíndico do Condomínio, sem remuneração, de acordo com a cláusula 23ª e seu § 5º, da Convenção de Condomínio;
4) Eleição do Conselho Consultivo e Fiscal, sem remuneração, de acordo com a cláusula 29 da Convenção de Condomínio;
5) Indicação da Administradora, contratada para administração do Condomínio por 05 (cinco) anos, nos termos da cláusula 23ª e seu § 2º, da Convenção de Condomínio;
6) Deliberar sobre a previsão orçamentária do rateio mensal para as despesas condominiais, bem como para constituição de fundo de reserva, nos termos das cláusulas 32ª, 34ª e 43ª da Convenção de Condomínio;
7) Deliberar sobre o rateio de despesas destinadas às aquisições e instalações iniciais imediatas para a instalação e funcionamento do Condomínio.

Não havendo número legal as 09:00 horas, a Assembleia instalar-se-á às 09:30 horas com qualquer número de presença, em segunda convocação.

Obs: Finalizada a Assembleia Geral de Instalação do Condomínio, será realizada reunião com os condôminos optantes do "pool de locação", para apresentação e aprovação dos orçamentos para aquisição do mobiliário dos apartamentos e demais instalações relativas ao início da operação hoteleira.

Barretos, 11 de janeiro de 2018.

Independente Barretos Construções e Incorporações Ltda.

Ipiranga
AUTO POSTO 18
Rua 18, esquina av. 11 3322-1329
AUTO POSTO SÃO BENEDITO
Rua 30 esquina av.35 3322-4585
BARRETOS
Compre combustível com desconto com o Programa Km de Vantagens IPIRANGA

Começam inscrições para concursos com 411 vagas na prefeitura de Barretos

Começaram na última terça feira, 9 de janeiro, as inscrições para concursos públicos da prefeitura de Barretos previstos em quatro editais (003, 004, 005 e 006/17). São 411 vagas para 106 cargos, sendo 33 de nível superior, como engenheiros e médicos em várias especialidades, além de enfermeiros, fisioterapeuta, psicólogo, arquiteto, administrador e advogado, entre outros. As inscrições poderão ser feitas até o dia 15 de fevereiro, através do site da Vunesp (https://www.vunesp.com.br).

Entre as vagas para trabalhadores com ensino médio ou fundamental (completo ou incompleto), são 70 vagas para auxiliar de cuidados diários, 40 vagas para auxiliar operacional de serviços gerais, 25 vagas para merendeiro, 26 vagas de cuidador e 15 vagas para oficial administrativo.

Estão sendo oferecidas ainda 12 vagas para músicos monitores em vários instrumentos e há opções também para quem busca uma vaga de motorista, operador de máquinas, eletricista, pedreiro e servente. No âmbito da secretaria municipal de Ordem Pública, o edital 006 prevê a seleção de 20 agentes de segurança e cinco bombeiros.

Os editais com as relações completas de vagas também pode ser acessados através do portal da Prefeitura de Barretos (http://barretos.sp.gov.br/concurso-vunesp.php).

O prazo para solicitação da isenção da taxa de inscrição, para os candidatos que têm direito, foi encerrado nesta sexta-feira, dia 12, na prefeitura de Barretos, na Avenida Almirante Gago Coutinho, 500.

Os Quitutes da Dulce

Aperitivo "La Dulce"

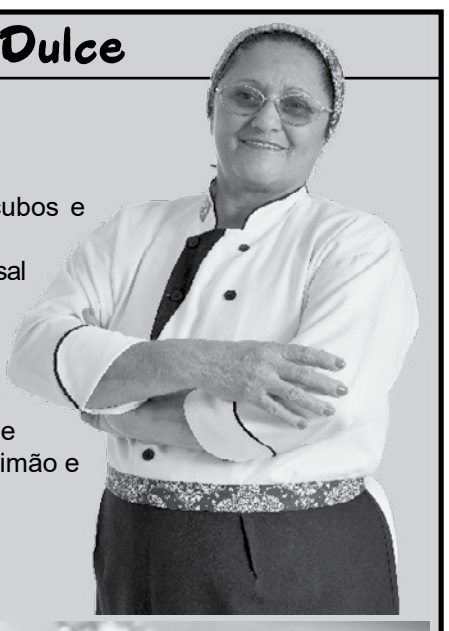

INGREDIENTES

½ kg de mandioca amarela sem casca cortada em cubos e pré-cozida com sal
2 cenouras grandes cortadas em rodelas e pré-cozidas com sal
150 gramas de champignon
200 gramas de cebolinhas curtidas
150 gramas de azeitonas pretas
2 gomos de linguiça portuguesa defumada
1 peito de frango cortado em cubos ou 600 gramas de contrafilé cortado em cubos, temperado com sal, alho, limão e pimenta a gosto
1 cebola média cortada em pétalas
1 maracujá fruta peneirado
1 limão (use ½ para misturar no suco)
2 colheres (sopa) de açúcar para misturar no suco de maracujá
1 colher (sopa) de margarina

PREPARO

Em uma frigideira grande, coloque um pouco de azeite e doure o frango ou o contrafilé. Faça o mesmo com a mandioca, cenoura e reserve. Grelhe a linguiça e misture todos os ingredientes na mesma panela, junte o suco de maracujá com limão e açúcar. Deixe secar o caldo, sem mexer os legumes para não quebrá-los.

BOM APETITE!

100% Integral
O suco de laranja de Barretos
KAIRÓS Sucos
Av. 29 Esq. Rua 32 · Barretos SP
Disque entregas 3323 · 4041

BUTHIANGA AUTO PEÇAS BARRETOS - SP
BUTHIANGA AUTO PEÇAS
PEÇAS P/ CAMINHÕES EM GERAL
DISK PEÇAS
3321-6666
Posto autorizado VDO
Rua Uruguai, 2198
Bairro América
Barretos

Cardápio variado • 13 Pratos quentes
13 Pratos frios • Climatizado
HUANNA RESTAURANTE
Disk Marmitex
3325-6918
RUA 18, Nº 916 - (ESQ. AV. 15) - CENTRO - BARRETOS

Minerva BEEF SHOP
VERÃO DE OFERTAS
OFERTAS VÁLIDAS DE 04 A 17 DE JANEIRO DE 2018
OU ENQUANTO DURAREM NOSSOS ESTOQUES
CERVEJA ITAIPAVA PREMIUM 600ml (COM VASILHAME) R$ 5,49 unid.
Super Oferta
FILÉ MIGNON BOVINO DIA A DIA PEÇA R$ 44,98 kg
Super Oferta
ALCATRA COM MAMINHA BOVINA R$ 22,99 kg
CAUDA BOVINA PEÇA R$ 14,99 kg
CAPA DO COXÃO MOLE BOVINO DIA A DIA PEÇA R$ 13,49 kg
PONTA DE PEITO BOVINO DIA A DIA R$ 12,98 kg
CUPIM BOVINO DIA A DIA PEÇA R$ 13,99 kg
FILÉ DE FRANGO CONGELADO PACOTE R$ 8,49 kg
BISTECA SUÍNA CONGELADA R$ 9,49 kg
FILÉZINHO DE FRANGO EMPANADO MINERVA 1,5kg R$ 18,98 unid
TIRINHAS DE FRANGO EMPANADO MINERVA 1,5kg R$ 12,99 unid
BRÓCOLIS CONGELADO MINERVA 2,5kg R$ 16,98 unid
ERVILHA CONGELADA MINERVA 2,5kg R$ 19,89 unid
BATATA MINERVA 2kg R$ 12,98 unid
BATATA MCCAIN 2,5kg R$ 22,98 unid
POSTAS DE CAÇÃO MINERVA 1kg R$ 12,99 unid
FILÉ DE PEIXE POLACA MINERVA 1kg R$ 13,49 unid
PICANHA ARGENTINA CABAÑA LAS LILAS PEÇA R$ 58,98 kg
BIFE ANCHO PARAGUAIO ABERDEEN ANGUS PEÇA R$ 35,89 kg
PALETA DE CORDEIRO URUGUAI PEÇA R$ 26,98 kg
QUEIJO COALHO ESPETO NACON R$ 38,89 kg
PÃO DE ALHO ZINHO TRADICIONAL 300GR R$ 7,98 unid
LINGUIÇA TOSCANA NABRASA PERDIGÃO R$ 12,89 kg
AZEITE GALLO EXTRA VIRGEM VIDRO 500ml R$ 18,98 unid
PALMITO GRAN RIO REAL 300gr R$ 13,98 unid
WHISKY BALLANTINES 6 ANOS 1 LITRO R$ 79,98 unid
CERVEJA IMPÉRIO GOLD 210ml R$ 2,99 unid
CERVEJA CRYSTAL LATA 350ml R$ 1,69 unid
REFRIGERANTE POTY GUARANÁ 2 LITROS R$ 3,99 unid
QUEIJO MUSSARELA FATIADO R$ 21,49 kg
PRESUNTO FATIADO R$ 12,98 kg
QUEIJO GOUDA BELLA ITÁLIA R$ 36,98 kg
REQUEIJÃO SCALA BISNAGA 1,8kg R$ 24,98 unid
PEITO DE PERU DEFUMADO REZENDE R$ 23,89 kg
HAMBURGUER MISTER BEEF 80gr CAIXA COM 72 UNIDADES R$ 58,98 unid
DISK BEEF SHOP 17 33215522
FAÇA SEU PEDIDO E PAGUE COM OS CARTÕES DE CRÉDITO OU DÉBITO EM SUA CASA!
VISA SODEXO POLICARD
Aberto: Segunda à Sábado das 8h às 20h. Domingos e Feriados das 8h às 13h. Av. 43 (28x30), nº120 - Barretos-SP www.minervafoods.com

Doces Bruju
Orgulho de Barretos!
PROCURE NOSSO DISTRIBUIDOR
17 3324-7055

MARCÃO GÁS E ÁGUA
ligue 3322-9322
GARANTIA DE 13KG
ENTREGA IMEDIATA

Jornal O POVO
Ligue e anuncie
3324-5637

Casa de Carnes Palladar
3322-0627
Av. 7 nº 1390, esq. Rua 32 - Barretos-SP

Casal realiza o sonho do casamento completo em local inusitado

No dia 25 de janeiro, o North Shopping Barretos se torna palco da celebração religiosa do amor

Érica Aparecida Moura Pereira é do lar e Célio Roberto Pereira um motorista. Juntos há 12 anos, o casal tem três filhos: Matheus de 8 anos, Yzabelly de 5 anos e o caçula Emally, 1 ano e sete meses.

Como tantos casais, Érica e Célio têm o sonho de celebrar essa união com uma grande cerimônia de casamento, adiada há tempos, porque a renda da família não permite extravagâncias.

A formalização do casamento civil aconteceu graças a oportunidade de um Casamento Comunitário gratuito, oferecida pela prefeitura de Barretos, através do CRAM, numa parceria com o 2º Cartório de Registro Civil. Foi nessa oportunidade que o casal foi sorteado, entre os 47 casais presentes, para realizar o sonho da cerimônia religiosa de casamento no North Shopping Barretos.

Neste dia 25 de janeiro, às 20 horas, Érica entrará de véu e grinalda no shopping. Os 3 filhos farão os papéis de damas de honra e pajem, e todos, incluindo o noivo, serão produzidos por Mariê Noivas, desde os trajes até maquiagem e penteados. A noiva chegará em grande estilo, numa das limusines da Limo Gold Star.

Para receber a cerimônia, a Praça de Alimentação receberá a decoração assinada por Viviane Floricultura, a trilha sonora, executada ao vivo, fica por conta da Bravíssimo Cultura & Eventos, enquanto a estrutura de som e iluminação será do Wilson.

A superprodução da cerimônia conta ainda com um telão de alta definição do Raul Brediks, que transmitirá as imagens para que todos os presentes testemunhem a celebração. As alianças são da Jabour Jóias e o brinde final tem o patrocínio do Savegnago Supermercados, com direito a espumante e um bolo produzido por Maria Mania Doceria. Tudo será registrado pelas lentes do fotógrafo Márcio Oliveira e filmado por Falcons Vídeos. O cerimonial será assinado por Nenéia Baptista.

"Será um mega evento, realizado totalmente com parceiros. A idéia é fazer no shopping um casamento modelo, com o que há de melhor no segmento de casamentos na cidade, para um casal que jamais imaginava realizar o sonho do casamento com tamanho luxo", explicou a gerente de marketing do North Shopping, Letícia Pires.

O casal passará o final de semana no Barretos Country Hotel e Acquapark, com direito a curtir momentos inesquecíveis, numa lua de mel que contempla, além da hospedagem, toda a alimentação, passeios pela fazendinha e acesso irrestrito ao parque aquático e praia artificial.

Passaportes para a 63ª Festa do Peão de Barretos começam a ser vendidos

O barretense começa 2018 com uma boa novidade sobre a Festa do Peão de Barretos. A venda dos passaportes para a 63ª edição do evento, que acontece de 16 a 26 de agosto, teve início na última quarta-feira, dia 10, na Loja Os Independentes.

Este passaporte é o antigo "pacote para barretense" e, portanto, oferece os mesmos acessos, a mesma funcionalidade e continua sendo pessoal, intransferível, com sistema de biometria.

O passaporte, que dá acesso ao Parque/Rodeio/Show, garante a participação em todas as atrações, shows e competições realizadas no Estádio de Rodeios e palcos externos, e é válido para os 11 dias de festa. "Começamos o ano já lançando para o barretense a oportunidade de comprar seu passaporte e se organizar para a Festa do Peão de Barretos, que estará repleta de grandes atrações, com antecedência. Queremos o barretense no evento e ter um produto exclusivo pra ele, com forma de pagamento exclusiva, é uma forma de ressaltar isso", explicou Ricardo Rocha, presidente de Os Independentes, no dia do lançamento das vendas.

O valor do passaporte Parque/Rodeio/Show é de R$ 350. Também estará à venda, o passaporte Área VIP, por R$ 900,00, podendo o pagamento de ambos, serem parcelados em até 10 vezes no cartão de crédito.

PARCELADO NO CARNÊ

Até o dia 10 de março, será possível adquirir o passaporte parcelando o pagamento no carnê. De acordo com o presidente Ricardo Rocha, a medida é mais uma forma de ampliar o acesso do barretense ao evento.

"Estamos atendendo mais um pedido da população. Já temos a venda com parcelamento no cartão de crédito e também iniciamos a venda no carnê para pagamento na Loja Os Independentes", explicou.

O parcelamento no carnê pode ser feito através de uma entrada e mais cinco parcelas, que devem ser pagas na Loja Os Independentes, onde os passaportes são comercializados com exclusividade.

Ao optar por esta oportunidade de compra, o barretense poderá retirar o passaporte assim que o carnê estiver devidamente quitado. A venda com parcelamento no carnê acontecerá até o dia 10 de março. Após essa data, a compra poderá ser feita somente no cartão de crédito.

INGRESSOS DIÁRIOS

Além dos passaportes, a loja Os Independentes também iniciou a venda dos ingressos diários para o evento (acesso Parque/Rodeio/Show) e também para os setores Área Vip e Camarote Arena Premium. Já o setor das Cadeiras Numeradas está sendo comercializado, exclusivamente, na sede administrativa do Parque do Peão. A venda também ocorre para todo Brasil pelo site www.totalacesso.com.br e www.independentes.com.br. A Loja Os Independentes fica na esquina da avenida 43 com a rua 38 e o telefone é 3322-9022.

CULTURA DO RODEIO

Valorizando o rodeio brasileiro, a Associação Os Independentes homenageará competidores de todas as modalidades, homens e mulheres, com fotos estampadas nos passaportes de acesso. "É uma maneira de agradecer a todos estes profissionais que fazem a nossa história. São eles que entram na arena para mostrar seu talento e manter a nossa cultura boiadeira", justificou o presidente Ricardo Rocha. Mais informações sobre o evento estão no site www.independentes.com.br

por Zeca Ferreira - **MTB 78.574/SP**

FRASES PERFEITAS - *Como felizmente não tenho dom de ler pensamentos, não me preocupo em ter amigos, me preocupo em ser amigo. Dessa forma consigo abraçar a quem me detesta e ajudo quem não faria por mim o mesmo.*

Camarote Arena Premium na Festa do Peão de Barretos

Reconhecido como uma das atrações mais sofisticadas da Festa do Peão de Barretos, o Camarote Arena Premium foi tema de reunião na última quinta-feira, dia 11, no Parque do Peão. O presidente de Os Independentes, Ricardo Rocha; o diretor financeiro, Jerônimo Muzetti, e o diretor de relações públicas, Emílio Carlos dos Santos, receberam os empresários Matheus Calil e Paulo Alonso, para definir detalhes e alinhar o formato deste ano. "Acreditamos que o Camarote será, mais uma vez, um dos pontos altos do evento", disse Ricardo Rocha. O espaço funcionará de 16 a 19 e de 23 a 26 de agosto e as vendas dos ingressos já tiveram início através do site **www.totalacesso.com** e **www.independentes.com.br** (Foto: Diego Rodrigues)

Na última terça-feira (9), o presidente do CRECI, José Augusto Viana Neto, esteve em Barretos, mais precisamente para palestra na sede do Sebrae/SP regional. Na oportunidade, Viana Neto foi recepcionado pelo delegado do CRECI de Barretos, o dr. Júlio Eduardo Addad Samara, e pelo corretor de imóveis e empresário, Renato Peghim. Encontro promissor e palestra importante para os profissionais da categoria. Vale registro!!!

Samaúma abre as portas para stand up sobre o homem do campo

Nos dias 29 e 30 de janeiro o humorista Marcus Cirillo faz apresentação de seu show "Do Interior para o Mundo" no palco do Samaúma American Bar. Cirillo se apresenta como o homem do campo, bruto, parrudo, sistemático e cheio de personalidade. Além de ter conquistado a região centro-oeste de São Paulo com seu circuito de Stand Up Comedy, ele já atuou com os nomes mais renomados do humor nacional, se apresentou em vários programas de TV e nos mais tradicionais bares de comédia nacional. Destaque do Prêmio Multishow de Humor 2017, Marcus Cirillo traz para Barretos seu humor sem frescuras e cheio de atuação, que faz rir tanto o pessoal do campo como os da cidade grande. Então, vamos lá: Mesa com 2 pessoas – R$ 60,00; Mesa com 4 pessoas – R$ 120,00; Mesa com 6 pessoas – R$ 180,00. Reservas no próprio Samaúma e informações pelos telefones 3322 7474 ou 98171 8888. Imperdível!!!

BAZAR SOLIDÁRIO - A partir de segunda-feira, dia 15, acontece um "Bazar de Artesanato Solidário" em prol da Casa Assistencial Trabalhadores da Última. São peças confeccionadas por voluntários e atendidos da entidade, nas oficinas de artesanato, com o objetivo de conseguir fundos para seus projetos. Este artesanato estará à venda no espaço entre a Morana e O Boticário, no North Shopping Barretos, até o dia 28, no horário de funcionamento do shopping. Vale prestigiar e ser solidário!!!

Sobras da Sadia e Perdigão

Dona das marcas Sadia e Perdigão, a BRF anunciou a criação de uma nova linha de carnes, com preços 15% abaixo dos praticados pela média do mercado de processados. Batizada de Kidelli, ela começa a ser vendida, neste início do ano, em atacarejos e por distribuidores independentes, com foco em baixa renda e comerciantes de alimentos em todo o país. A terceira marca de carnes da empresa, composta inicialmente por 14 produtos, dará a oportunidade de "aproveitar melhor as sobras de matéria-prima". A Kidelli será feita a partir de excedentes de carnes usados na fabricação dos produtos da Sadia e Perdigão. A BRF afirma que "os excedentes são compostos de pedaços nobres, como peitos de frangos, e que antes eram vendidos para terceiros de dentro e fora do país". Intaum né!!!

70 anos de Polícia Rodoviária

Durante as 24 horas da última quarta-feira (10), a Polícia Militar Rodoviária realizou uma operação especial em comemoração aos 70 anos desse tipo de patrulhamento no Estado de São Paulo. A ação contou com cerca de 1,2 mil policiais nas estradas da capital, da Grande SP e do interior. A ação integrada, que contou com o apoio de outros órgãos de fiscalização, fez parte das iniciativas do Siga Seguro, programa do Governo do Estado que visa reduzir pela metade as mortes no trânsito até 2020. O objetivo da operação é inibir comportamentos inadequados e manobras que coloquem em risco a segurança do trânsito e intensificar a fiscalização de velocidade, embriaguez, ultrapassagens e uso de cinto e assentos infantis, além de prevenir crimes contra o patrimônio e o tráfico de drogas. Em 10 de janeiro de 1948, por Decreto do então governador Adhemar de Barros, 60 agentes iniciavam a patrulha da Via Anchieta, estrada de acesso ao litoral, inaugurada um ano antes. A data marca os 70 anos do início desse tipo de atividade pela Polícia Militar Rodoviária do Estado.

Jogador mais rico do mundo

Para os boleiros, parças e fãs das curiosidades que cercam o futebol pelo mundo. Faiq Bolkiah tem 19 anos e uma vida de rei. Na verdade, de sobrinho de sultão. Mais especificamente do sultão de Brunei, Hassanal Bolkiah, dono de uma fortuna de quase 20 bilhões de dólares (quase R$ 70 bilhões aproximadamente). Financeiramente realizado pela hierarquia familiar, o jovem ainda divide a rotina de luxo com o sonho de se tornar uma estrela do futebol e tenta a carreira em uma grande liga; no caso, a mais prestigiada do mundo, a inglesa. Nascido em Los Angeles e representante da seleção de Brunei, pela qual já atuou nove vezes e anotou um gol, o atacante atua nas categorias de base do Leicester e ostenta alguns hábitos surreais para quem sequer imagina ter a fortuna de sua família. Em casa brinca e "treina" futebol com Bru, seu tigre de estimação – sim, como Mike Tyson, ele tem um tigre em casa. Ao mesmo tempo, ignora a realidade completamente confortável no sudeste asiático para buscar o sonho do profissionalismo na Inglaterra. A ostentação nas redes-sociais apenas expõe um histórico da própria família. Seu tio, o sultão Hassanal Bolkiah, possui uma coleção de 3.000 carros e pagou por um show particular de Michael Jackson na década de 1990 para comemorar o 50º aniversário, que valeu 15 milhões de euros na cotação atual. Apesar da vida financeiramente favorável, já que, com a fortuna da família, poderia comprar times como Real Madrid e Barcelona, Bolkiah desde cedo manifestou o desejo de se tornar profissional. O Leicester, por exemplo, é o quinto time do atacante na Inglaterra. Para quem não é "parça" de um Neymar, por exemplo, vale sonhar. Nas férias, o jovem jogador volta para o seu país e curte o gigante palácio da família.

Secretaria anuncia reordenação no trânsito na zona norte de Barretos

A secretaria municipal de Ordem Pública anunciou a reordenação no trânsito na região norte da cidade, que abrangerá os bairros Clementina, Pimenta, Nova Santana, Santana e Henriqueta. O projeto consiste na implementação de mão única de direção em vias de mão dupla. A área vai das avenidas 35 a 45 e Messias Gonçalves a Temístocles Ferreira.

Na primeira etapa, a sinalização de indicação será feita nas avenidas. "Vamos fazer todo serviço nas avenidas e ver a fluência, depois faremos nas ruas", adiantou o secretário, Cláudio Muroni, que pede atenção redobrada aos motoristas.

REGIÃO SUL

A secretaria está realizando melhorias e manutenção da sinalização horizontal e vertical na Via Roberto Frade Monte, com pintura de solo e trocas de placa. Os serviços foram iniciados nesta semana.

VEJA ABAIXO COMO FICARÃO AS AVENIDAS EM SUAS MÃOS DE DIREÇÃO:

Avenida 35 - sentido bairro - centro
Avenida 37 - sentido centro - bairro
Avenida 39 - sentido bairro - centro
Avenida 41 - sentido centro - bairro
Avenida 43 - sentido bairro - centro
Avenida 45 - sentido centro -bairro

Carnês do IPTU 2018 começam a ser entregues

Proprietários de 54.602 imóveis em Barretos já começaram a receber, através dos Correios, os carnês do IPTU (Imposto Predial e Territorial Urbano) de 2018. O pagamento em cota única, que dá direito a um desconto de 10%, deverá ser feito até o dia 08 de fevereiro. Esta também é a data limite para o pagamento da primeira parcela, caso o contribuinte opte pelo pagamento parcelado. As demais parcelas vencem no sexto dia útil de cada mês.

Além dos 10% de desconto, os proprietários de imóveis que optarem pelo pagamento em cota única, que não tiverem qualquer débito com a prefeitura, terão um desconto adicional de 10%. Também seguem valendo os descontos adicionais para benfeitorias nos imóveis, como árvores plantadas, lixeira, caixa de correio, número do imóvel e medidores de água e energia bem visíveis, que podem chegar a 20%.

No caso dos contribuintes que optarem pelo parcelamento, haverá um desconto de 5% por pontualidade, no caso de ele não deixar de pagar até a data limite de cada mês (sexto dia útil). Já o desconto para benfeitorias nos imóveis corresponderá a 50% do desconto integral, que é concedido para quem pagar em cota única.

"O contribuinte que optar pelo parcelamento deve ficar atento, pois um atraso representará a perda do desconto por pontualidade e do desconto adicional, além de ter que pagar os encargos previstos", alerta a chefe do Departamento da Receita, Jaqueline Ladário.

A previsão é de que todos os carnês estarão entregues até o final de janeiro. Caso o contribuinte não receba o carnê neste período, a segunda via poderá ser solicitada no Poupatempo. Quem quiser fazer o pagamento da cota única antes de receber o carnê, também poderá solicitar a emissão do boleto no Poupatempo.

Como no ano passado, o contribuinte que quitar o imposto em cota única ou que pagar as parcelas em dia, concorrerá, em dezembro, ao sorteio de um carro zero quilômetro.

Retomada do consumo já é comprovada nos números do North Shopping Barretos

A temporada de vendas de final de ano e de consumo na primeira semana de 2018 deixou ainda mais otimista os lojistas e empreendedores do North Shopping Barretos. O centro de compras registrou aumento de 33% no fluxo no mês de dezembro de 2017 em relação ao ano anterior.

As vendas também corresponderam às melhores expectativas. O consumo atingiu um índice de 11,7% a mais que em 2016. No comparativo das vendas do ano todo, o aumento foi de 17,5% e o fluxo registrado teve um crescimento de 28,6%.

Em dezembro, o shopping de Barretos comemorou seus sete anos de existência, contando uma história de quatro expansões, 86 operações em funcionamento, a chegada de grandes marcas, novos serviços e integração absoluta com a comunidade, oferecendo um centro de compras completo, confortável e dinâmico, e que se tornou referência na região não apenas para consumo, mas também para lazer e cultura.

"As perspectivas para este ano que começa são ainda melhores. Esta primeira semana de muito movimento e intensidade de compras já mostra isso. E ainda temos novidades que não foram divulgadas, como a nova ampliação de espaços para receber mais operações", revelou o gerente do North Shopping Barretos, Ricardo Martins Marques.

Para esse mês de férias o shopping preparou uma programação especial com Cine 7D, Snookball Bola 10 (sinuca com os pés), Simulador de Montanha Russa, o VR Gaming (vídeo game em realidade virtual), AirsoftPro Arena e a novidade da atração "Férias nas Alturas", uma oficina de construção de pipas e um Festival de Pipas, com conscientização contra o uso do cerol.

Na segunda quinzena de janeiro o North Shopping Barretos recebe um Castelo Gigante inflável composto por escorregadores, túneis e piscina de bolinhas, que será instalado na Praça de Eventos I, defronte a Riachuelo.

Tudo isso em local seguro, com temperatura agradável, estacionamento monitorado, espaços de conforto e atendimento diferenciado, oferecendo serviços bancários, fraldário, carrinhos para bebês e cadeira de rodas, entre outras vantagens.

Basilar e Zabet dão dicas de alimentos que estão na safra para você cuidar bem do orçamento doméstico

Preferir alimentos que estão na safra e o preparo de pratos mais práticos economiza e garante uma alimentação equilibrada para a família

O mês de janeiro é um dos mais difíceis quando o assunto é equilibrar o orçamento doméstico. Além da fatura do cartão de crédito, com todos os gastos extras das celebrações de fim de ano, começam a chegar despesas adicionais, como IPTU e IPVA. Há ainda os que têm que gastar com a compra de uniforme e material escolar. Nessas horas, a melhor coisa a fazer é cortar gastos para reequilibrar as contas.

De acordo com o IBGE, alimentação é um dos grupos com maior peso nas despesas das famílias brasileiras. E, para reduzir gastos com alimentos sem precisar cortar itens ou reduzir a qualidade das refeições da família, há uma dica simples: comprar os alimentos da safra.

Além de mais baratos, os alimentos que estão na safra têm mais qualidade e são mais nutritivos, pois estão no auge da produção. Alguns tipos de frutas que não são produzidas durante o ano inteiro passam meses em refrigeração antes de irem para o supermercado. Neste processo há uma perda natural de nutrientes. Já as frutas no auge da safra estão fresquíssimas e ótimas para o consumo. Um bom exemplo de frutas em plena safra no primeiro trimestre do ano são abacaxi, maracujá e melancia, todas ótimas para sucos e que combinam com o verão.

Além de dar preferência a alimentos na safra, vale prestar atenção em refeições práticas e deliciosas que podem ajudar a economizar tempo e gás de cozinha. Nessa hora, a principal aliada da dona de casa são as massas, que se preparadas com carnes e vegetais, rendem refeições deliciosas e econômicas. Mudando os cortes e os acompanhamentos você consegue oferecer refeições diferentes todos os dias para a família.

Veja no quadro acima a tabela das frutas e hortaliças que estarão na safra no primeiro trimestre de 2018 e prepare suas refeições utilizando alguns desses alimentos, facilmente encontrados no interior de São Paulo, complementando com o uso de produtos Basilar e Zabet, como massas e biscoitos, em deliciosas receitas.

FRUTAS EM SAFRA (1º TRIMESTRE)

Janeiro - Abacaxi Havaí, laranja pera, maracujá, mamão havaí, marmelo nacional, melancia e uva rubi

Fevereiro - Abacate, fruta do conde, goiaba, jaca, laranja pera, maçã (nacional e Gala), seriguela

Março - Abacate, abacaxi pérola, banana (maçã e nanica), goiaba, jaca, laranja pera, limão, (nacional e Gala), mamão (Formosa e Havaí), pêra, seriguela, tangerina cravo, uva (Itália e Rubi)

LEGUMES E VERDURAS EM SAFRA (1º TRIMESTRE)

Janeiro - Abóbora/jerimum, abobrinha, beterraba, pepino, pimenta Cambuci, pimentão (amarelo, verde e vermelho), quiabo, tomate, alface, cebolinha e cebola nacional

Fevereiro - Abóbora/ jerimum, pepino (caipira e comum), pimenta Cambuci, pimentão vermelho, quiabo, tomate caqui, milho verde e cebola nacional

Março - Abóbora, Abóbora moranga, abobrinha, berinjela, beterraba, cará, inhame, chuchu, jiló, pepino (caipira, comum e janponês), alface, acelga, milho verde, repolho, salsa.

SAÚDE

Secretaria aponta que febre amarela já matou 21 pessoas no Estado

O número de mortes por infecção por febre amarela confirmadas no Estado de São Paulo subiu para 21, segundo dados da Secretaria de Estado da Saúde. O último registro era de 13 óbitos. Também houve aumento nos casos autóctones, que passou de 29 para 40.

Segundo a secretaria, o número se refere ao período de 2017 até nesta sexta-feira, 12 de janeiro. Os casos que evoluíram para óbito foram contraídos em Américo Brasiliense, Amparo, Atibaia, Batatais, Itatiba, Jarinu, Mairiporã, Monte Alegre do Sul, Nazaré Paulista, Santa Lucia e São João da Boa Vista.

Ao menos oito dessas mortes foram confirmadas nestas duas primeiras semanas de janeiro, entre elas, a do paulistano Adilson Tadeu Esteves Cipriano, 48 anos, que contraiu o vírus após passar o Natal na casa da irmã, na Serra da Cantareira, no limite entre Mairiporã e Caieiras.

Em Atibaia foram confirmadas a morte de dois homens, um de 22 anos e outro de 89 anos. O jovem era morador do bairro das Cerejeiras, mas teria se infectado quando realizava uma trilha, no bairro do Portão, onde residia a outra vítima. O bairro, segundo a prefeitura da cidade, é considerado de bastante risco.

Outras duas vítimas, de acordo com a Secretaria Estadual da Saúde, foram passar as festas de fim de ano em Mairiporã, região que está em alerta para a doença há um mês. Entre as vítimas também está um homem de 69 anos, que morava na capital, mas que tinha uma chácara em Nazaré Paulista, na Grande São Paulo, próximo de Mairiporã.

Em Jarinu, foi confirmada a morte de uma mulher de 54 anos, que morava no bairro dos Soares. Ela foi internada no dia 30 de dezembro no Hospital São Vicente de Paulo, em Jundiaí, onde morreu no dia seguinte. De acordo com familiares, os sintomas da doença começaram no dia 18, quando a paciente apresentou febre alta e dores no corpo.

VACINAÇÃO

A vacinação está sendo intensificada no Estado de São Paulo e doses fracionadas começarão a ser aplicadas a partir de 3 de fevereiro. A meta é imunizar 6,3 milhões de pessoas. Com isso, até o final de fevereiro cerca de metade da população paulista estará imunizada contra a doença, segundo estimativas da secretaria. A campanha terminará em 24 de fevereiro. Ainda de acordo com a secretaria, 7 milhões de pessoas foram vacinadas em todo o Estado no ano passado.

Por meio de nota, a secretaria informou ainda que, desde julho de 2016, foram registrados 2.491 casos de morte ou adoecimento de primatas e que 617 tiveram confirmação para febre amarela. (Com informações do UOL e Estadão Conteúdo).

Carreta do Hospital de Câncer realiza exames no Nova Barretos

A carreta do Hospital do Câncer de Barretos iniciou na última quarta-feira (10), a realização de exames de prevenção na Unidade de Saúde da Família (USF) do bairro Nova Barretos, localizado na Alameda Líbano, 1.050. Estão disponibilizados cinco tipos de serviços à comunidade: avaliação de câncer de pele, agendamento de mamografia, coleta de Papanicolau, exame de fezes e de boca.

O exame de Papanicolau será para mulheres de 25 aos 64 anos, que já iniciaram a vida sexual. O exame de fezes para prevenção do câncer de intestino é destinado a homens de 50 aos 65 anos. Já o exame de boca será destinado a cidadãos a partir dos 40, que fumam e/ou consomem bebidas alcoólicas, ou que tenham abandonado esse hábito em até 10 anos.

Os pacientes que passarem pela carreta e tiverem alguma suspeita de câncer de pele, poderão ser avaliados através de um aplicativo, que fotografa a lesão e encaminha diretamente a uma equipe médica, que examina o caso. Os pacientes que apresentarem resultado positivo para câncer serão encaminhados para acompanhamento no hospital.

"Para nossa população é uma excelente oportunidade para a prevenção contra o câncer, doença que não escolhe idade, raça ou gênero, e que sendo detectado o mais cedo possível, torna o tratamento eficaz", afirmou a coordenadora das ESF´s de Barretos, Danúbia Longo.

Você sabia que crianças podem fazer endoscopia?

Muitos pais não têm conhecimento sobre a técnica que pode auxiliar os pequenos em situações de risco

O exame endoscópico é utilizado para o diagnóstico e tratamento de diversas doenças que atingem adultos e crianças. Visando a melhoria na saúde dos pequenos, esse procedimento pode ser prescrito como exame de rotina, além de situações de urgência e emergência.

Nestes casos, são indicados principalmente quando há ingestão acidental de corpos estranhos, moedas, baterias e pedaços de brinquedos, por exemplo, ou de produtos que contenham substâncias lesivas, como a soda cáustica, e para episódios de sangramento digestivo.

Para sua realização, é necessário que inicialmente a criança seja submetida à anestesia ou sedação. Em posição lateral, o exame acontece seguindo o mesmo protocolo do adulto. Coloca-se um protetor bucal, a fim de impedir que a boca seja fechada, e, em seguida, insere-se o esofagogastroduodenoscópio, aparelho responsável pela visualização da faringe até o intestino.

Além disso, a endoscopia também é utilizada para diagnosticar alguns problemas como dores abdominais, vômitos, dificuldade de deglutição e diarreia crônica. O mesmo procedimento tem função terapêutica nos casos de locais hemorrágicos ou com potencial hemorrágico, por exemplo.

Para tirar dúvidas frequentes a respeito deste procedimento, a Dra. Silvia Regina Cardoso, presidente do Núcleo de Pediatria da Sociedade Brasileira de Endoscopia Digestiva (SOBED), fala um pouco sobre sua recomendação.

"A endoscopia digestiva alta pode ser realizada em todas as idades, inclusive em recém-nascidos e crianças com baixo peso. Os equipamentos utilizados são geralmente os mesmos utilizados para pacientes adultos", explica.

OS PREPARATIVOS PARA O EXAME

Para a endoscopia digestiva alta, normalmente o único preparo necessário é o jejum, que varia de acordo com a idade da criança e o tipo de alimentação. Por exemplo, para crianças em aleitamento materno exclusivo é necessário jejum de 4 horas, já para maiores de três anos é necessário jejum de 8 horas para alimentos sólidos e de três horas para a maioria dos alimentos compostos por líquidos claros.

"Diferentemente dos adultos, o exame é normalmente realizado sob anestesia geral, que apresenta curta duração, e o paciente tem alta poucas horas após o procedimento, sendo bastante seguro", conclui a dra. Sílvia Regina Cardoso.

JORNAL O POVO
Segundo Caderno
Barretos, 13 de janeiro de 2018

Deputado Paulinho da Força quer ampliação de programa que beneficia desempregados

Preocupado com o alto índice de desemprego nas cidades do interior paulista, o deputado federal Paulinho da Força solicitou ao vice-governador de São Paulo, Márcio França, a ampliação do Programa Emergencial de Auxílio-Desemprego, conhecido como "Frente de Trabalho". A ação proporciona a qualificação profissional e renda para trabalhadores desempregados, por meio de atividades temporárias.

O encontro foi realizado na sede do Solidariedade, em São Paulo, e reuniu o secretário do Emprego, José Luiz Ribeiro, o presidente do partido em São Paulo, David Martins, o secretário-geral do Solidariedade, Luiz Adriano (Luizão), o secretário Executivo da legenda, Luiz Carlos Anastácio, entre outros.

"Apesar dos sinais de melhoras na economia, ainda vivemos um momento de crise muito forte no País, com muita gente desempregada, principalmente no interior. Esse programa é uma maneira de ajudar as famílias que estão em dificuldades", explica Paulinho da Força.

Segundo o deputado, o pedido foi feito a Márcio porque ele assume o governo estadual com a saída do governador Geraldo Alckmin, que irá concorrer à presidência da República, no pleito de 2018.

O programa atende trabalhadores de todo o Estado São Paulo desempregados há, no mínimo, um ano, maiores de 17 anos e residentes há pelo menos dois anos no Estado.

O vice-governador se comprometeu a dar continuidade e a ampliar o "Frente de Trabalho". Para ele, a ação cumpre um papel social importante. "Reconheço a relevância do programa para redução do número de desempregados em São Paulo e vou trabalhar para fortalecê-lo nos municípios", enfatizou.

De acordo com o secretário do Emprego, José Luiz Ribeiro, o objetivo é atender mais de 10 mil pessoas em 2018.

COMO FUNCIONA

O bolsista da Frente de Trabalho permanece no programa por até nove meses, com jornada de atividades de até seis horas diárias, quatro dias por semana. No quinto dia, ele faz um curso de qualificação profissional ou alfabetização.

Os participantes prestam serviços de interesse local, como limpeza, conservação e manutenção de órgãos públicos estaduais e municipais. Eles também frequentam o curso de qualificação profissional, um dia por semana. São 150 horas de capacitação.

Mercado Imobiliário promete surpreender em 2018

O mercado imobiliário brasileiro vem se recuperando com força nesse último trimestre de 2017. Aos poucos, indicadores vêm demonstrando um crescimento neste setor impactando positivamente.

O presidente do Conselho Regional de Corretores de Imóveis de São Paulo (CRECISP), José Augusto Viana Neto, esteve no Sebrae Barretos na última terça-feira (09), e debateu alguns assuntos do segmento com os corretores de imóveis.

Segundo Viana, a perspectiva para esse ano é muito otimista, principalmente, pelo fato da Caixa ter voltado com o financiamento imobiliário. "Hoje para saber se uma pessoa tem direito ao crédito para efetuar o financiamento demora apenas 24 horas", ressaltou o presidente do CRECISP.

O presidente debateu vários temas com os corretores, mas destacou a qualidade no atendimento ao cliente e a tecnologia. "O corretor tem que aprender a se informatizar para desenvolver um trabalho eficiente e rápido. O que o cliente mais deseja é sentir-se seguro com a assessoria que está recebendo" relatou Viana.

PARCERIA

O Sebrae São Paulo realizou em 2017 um convênio com o CRECI, a nível estadual, para disponibilizar vários cursos para os corretores de imóveis.

Segundo o gerente do Sebrae Barretos, Rafael Matos do Carmo, o Sebrae começou a atuar neste segmento mais nesse ano, após efetuar o convênio com o CRECI. Os corretores de imóveis interessados podem realizar o cadastro pela internet e encontrar disponível mais de 50 temas com certificados.

Dentro do cronograma do Sebrae Barretos para este ano de 2018, está a capacitação em gestão para os corretores de imóveis. "A expectativa é de criar um grupo de corretores de pelo menos 15 integrantes e formar um plano de ação para trabalhar e desenvolver a metodologia em 2018", destacou o gerente do Sebrae Barretos.

Comércio sorteia prêmios da promoção de Natal

A Associação Comercial e Industrial de Barretos e o Sincomércio realizaram na última quarta-feira (10) o sorteio dos prêmios referentes à promoção de Natal. Os ganhadores foram os seguintes: Carro: Irene Aparecida Gouveia, que retirou seu cupom na COMAP Materiais para Construção. Moto: Eliane Fernandes, que retirou seu cupom no Supermercado Barretense loja 2. Vale Compra: Priscila, funcionária da Organização Alfa. Mídia: Linguiçaria Dumont. A entrega dos prêmios aos ganhadores está marcada para a próxima segunda-feira (15), às 10 horas, no calçadão da rua 20.

Lilia Anastácio

Barretos, 13 de janeiro de 2018
JORNAL O POVO
lilia.jornalismo@hotmail.com

O último dia 08 foi dia de festa para o barretense Leandro Cabeça, que brindou idade nova ao lado de amigos e familiares. Em especial, da filha Lavínia e da esposa Valéria!!!

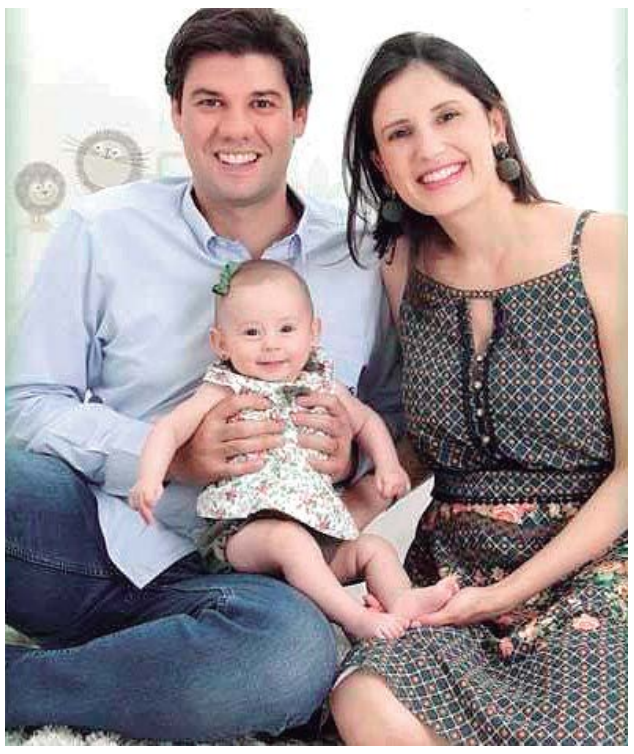

O empresário Renan celebra mais um ano de vida neste sábado (13), ao lado da esposa Gisely e da filha.Parabéns!!

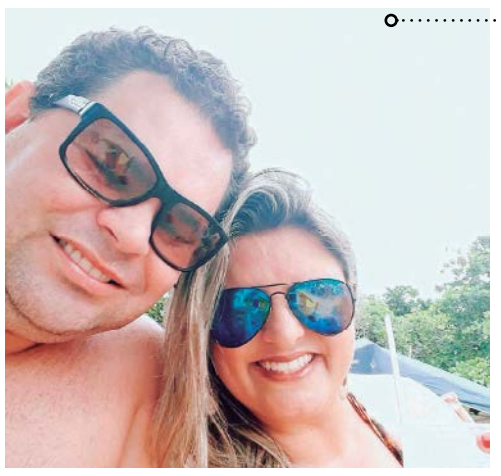

A barretense Paula Roberta da Silva, celebra idade nova no próximo dia 15, ao lado do esposo William e dos filhos João e Joaquim. Parabéns!!

Hoje é dia do famoso SIM para o casal Carol Caetano e Thiago. Parabéns!!!

Quem está curtindo as férias no Guarujá é o casal Gustavo e Patrícia. Delícia curtir a vida!!

Quem chegou para encantar a todos foi o príncipe José Antônio, enchendo de amor os pais corujas, a médica veterinária Mariana e o papai Rafael. Muita saúde e paz!!!

Destaque para minha linda prima, a Fisioterapeuta Tayná Sanches Abrão, que comemora na próxima terça-feira (16), mais um ano na folhinha. E, claro, paparicos dos pais Edmilson e Elizangela e do irmão Caio. Parabéns Tatá!!!

Na última quinta-feira (11), a linda e graciosa Carolina do Carmo Dias, colou grau em Odontologia e recebeu aquela paparicação especial dos papais corujas Mazinho e Cristiane. Parabéns e muito sucesso Carol!!! Meu clareamento dental garantido…rsrs.

Na última quarta-feira (10), a aventureira Lorena Faria Benetti, completou os seus 4 anos e recebeu uma festa especial dos papais Paulo e Sherly. Parabéns!!!

Começar o ano novo com R$ 2 mil no bolso para comprar o que quiser nas lojas do shopping. O que é sonho para uns é a realidade das dez pessoas sorteadas na campanha Natal Inesquecível do North Shopping Barretos. A campanha que teve início no dia 23 de novembro de 2017, durou 43 dias e os ganhadores que receberam o bônus de R$ 2 mil em compras foram: Marilda Soares Rodrigues Bezerra; Ana Graziela Fernandes; Jonas de Araújo Santos; Maria Aparecida Santos Kifouri; Alaide Silvana da Silva Andrade; Olga Augusta Favero; Gabriela Pastrez Nicolau Mauad; Paulo Roberto Aparecido Buzati; Maria Carmen do Rosário Nobre dos Santos e Norma Teresinha Dias Oliveira.

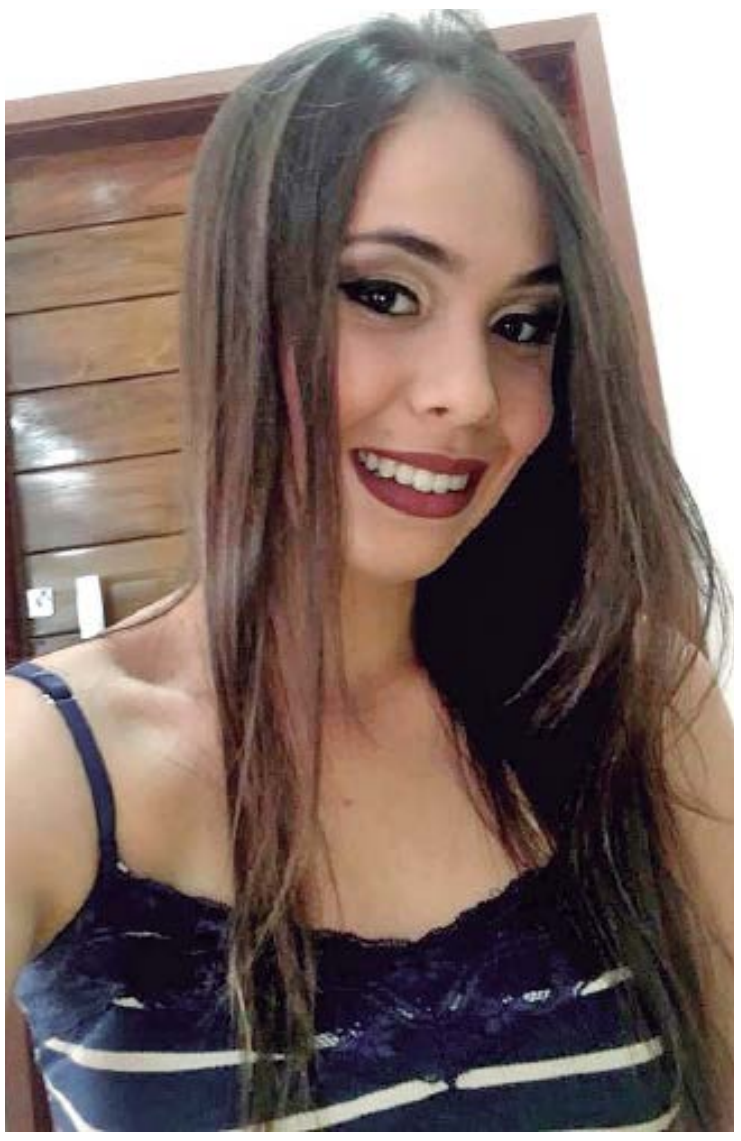

Ontem, a futura médica Marianna Minaré Vigo comemorou mais um aniversário e recebeu os paparicos dos amigos e de toda a família. Em especial dos pais Marcelo e Alessandra, da irmã Maria Luiza e da vovó coruja Tereza. Felicidades Sempre!!!!

Ontem, holofotes estavam voltados para o empresário Acyr Monteiro de Barros Neto, que festejou mais um ano na folhinha ao lado de sua Mônica. Felicidades Sempre!!

BASTIDORES DOS FAMOSOS

Sucesso nos palcos, Paula Fernandes reforçará o time de Deus Salve o Rei. A partir do capítulo 70, a musicista interpretará uma freira que ama cantar, mas desafina a cada nota. A própria artista pediu ao diretor da trama, Fabrício Mamberti, para participar da novela.

Chegou ao fim o contrato que Emilly Araújo, campeã do BBB 17, tinha com a TV Globo. Focada na carreira de atriz, ela também não conseguiu ser aprovada em nenhum teste na emissora. A ex-BBB fez vários para dramaturgia e também para repórter do Vídeo Show. Ainda de acordo com a publicação, como finalista do programa, ela tinha o contrato estendido até dezembro passado, mas o mesmo não foi renovado. A gaúcha, então, decidiu criar um canal no Youtube.

Amanhã a professora de Educação Física, Mariana Pantaleão, comemora mais um ano na folhinha ao lados amigos e de toda a família. Felicidades Sempre!!!

COSTELADA DO BEC

A diretoria do Barretos Esporte Clube segue vendendo ingressos para a promoção da costela de chão, que acontece amanhã, a partir das 12h, na sede do Jockey Club. Além da costela, está incluso arroz, feijão, mandioca e farofa. A adesão custa R$30,00, por pessoa, sendo que será servido marmitex e crianças até 12 anos não pagam o ingresso.

Barretos EC está preparado para estreia na série A-3

O Barretos EC terminou a sequência de jogos-treinos com duas vitórias, dois empates e uma derrota; esta última, para o Sertãozinho, em jogo realizado na última terça-feira (9).

Durante os preparativos nesta semana, o técnico Paulinho McLaren elogiou os jogadores contratados, após 40 dias de preparação e os cinco jogos-treinos.

Para McLaren, toda a equipe entendeu a proposta da comissão técnica e, segundo ele, "falta pouco para que o time fique ideal para a estreia". "Os jogos-treinos nos deram uma visão bem clara da equipe que estamos formando. Agora é partir para a competição. Tenho um grupo na mão muito bom", frisou.

O Touro do Vale fará sua estreia na série A-3, no dia 17 de janeiro, contra o Marília, fora de casa.

Estádio Fortaleza passa por vistorias finais da Vigilância, PM e Corpo de Bombeiros

Milton Aparecido da Silva, presidente de honra do BEC, com os fiscais da vigilância sanitária, no Estádio Fortaleza

A diretoria do Barretos EC vem trabalhando para liberar o Estádio Fortaleza, para que possa ter o direito de "mandar" seus jogos em Barretos, o primeiro, diante do Grêmio Osasco, no dia 21 de janeiro, às 10 horas. Com todas as exigências já cumpridas, a diretoria aguarda apenas as vistorias finais para obtenção da liberação do estádio por parte das autoridades competentes.

Na última quinta-feira (11), ocorreu a vistoria da Vigilância Sanitária, que tem laudo vencendo no dia 16 de janeiro. "Eles verificaram as instalações do estádio e constataram que está tudo em ordem relacionado às questões sanitárias", afirmou o presidente de honra, Milton Aparecido da Silva, o Miltão.

Nesta sexta-feira, dia 12, a vistoria foi realizada pela Polícia Militar, para verificar as melhorias solicitadas à diretoria. "Nós entregamos na tarde desta quinta, um documento com todas as fotos mostrando que foram cumpridas as exigências solicitadas e aguardamos o laudo final de aprovação da segurança", ressaltou Miltão.

Na próxima segunda-feira, dia 15, às 10 horas, será feita a vistoria final pelo Corpo de Bombeiros, através do tenente Frank Andrade. "Nós trabalhamos de forma intensa para adequar as exigências da Polícia e Corpo de Bombeiros. Registramos furtos de vários equipamentos, que já foram repostos. Estamos fazendo de tudo para liberar o estádio", frisou o dirigente.

Neste domingo têm "Costela de Chão" do BEC no Jockey Club

Com várias campanhas buscando atrair o apoio do torcedor barretense, a diretoria do Barretos Esporte Clube realiza neste domingo, dia 14, o evento Costela no Chão, na sede do Jockey Club.

O evento terá shows musicais e no cardápio será oferecida a costela de chão, com acompanhamento de arroz, feijão, mandioca e farofa, com bebidas a parte. Na oportunidade, com adesão ao preço de R$ 30,00, o participante estará colaborando com o clube para a disputa do Campeonato Paulista da Série A3.

Segundo o empresário, Milton Aparecido da Silva, "Miltão", os torcedores podem dar a sua colaboração participando do evento, já que o ingresso está sendo vendido pelos conselheiros do clube. Também serão realizados sorteios de brindes e ocorrerá a apresentação do elenco aos torcedores.

Prefeitura inicia projeto férias no "Racibe Rezek" e Cavalgando para o Futuro

A prefeitura inicia neste sábado, dia 13, o "Projeto Férias" em dois polos esportivos da cidade: no Centro de Esportes, Lazer e Cultura "Dona Racibe Rezek", no Zequinha Amêndola, e no Cavalgando para o Futuro, no bairro Christiano Carvalho. As atividades acontecem até o dia 18 de fevereiro.

O projeto será desenvolvido por meio da secretaria municipal de Educação em parceria com o PELC (Programa de Esportes e Lazer da Cidade). As atividades consistem em natação, hidroginástica, lazer e recreação, com a atuação de quatro profissionais educadores físicos.

Veja abaixo a programação:

Dia da Semana	Horário	Atividade
Sábado	9 horas ás 11 horas	Natação/hidro
	14 horas ás 18 horas	Recreação
Domingo	9 horas ás 11 horas	Natação/hidro
	14 horas ás 18 horas	Recreação
Terça- feira	9 horas ás 11 horas	Natação/hidro
	15 horas ás 17 horas	Recreação
Quarta- feira	9 horas ás 11 horas	Natação/hidro
	15 horas ás 17 horas	Recreação
Quinta-feira	9 horas ás 11 horas	Natação/hidro
	15 horas ás 17 horas	Recreação
Sexta-feira	9 horas ás 11 horas	Natação/hidro
	15 horas ás 17 horas	Recreação